RELATÓRIO ANUAL DE ATIVIDADES

CBH MANHUAÇU/MG

Comitê de Bacia Hidrográfica Águas do Rio Manhuaçu

2021

PREFÁCIO

O CBH Manhuaçu foi criado em 2 de fevereiro de 2005 pelo Decreto Estadual Nº 43.959, alterado pelo Decreto Estadual Nº 43.989, de 21/03/2005. A fundação ocorreu após ampla mobilização social, iniciada pelo Instituto Pró Rio Doce.

Cumprindo seu papel de ente normativo e deliberativo, diversas ações foram desenvolvidas, objetivando promover uma gestão cada vez mais compartilhada e participativa.

Ao longo de 2021, diversas atividades foram realizadas a fim de dar andamento aos programas hierarquizados no Plano de Aplicação Plurianual, com intensa participação dos membros do Comitê, que também participaram de diversos eventos ligados à temática água, com destaque para as oficinas e consultas públicas relacionadas à etapa de diagnóstico do processo de revisão do Plano Integrado de Recursos Hídricos e elaboração da proposta de Enquadramento.

As Câmaras Técnicas também tiveram papel fundamental, em especial a Câmara Técnica de Programas e Projetos (CTPP) que elaborou Pareceres que subsidiaram a tomada de decisão da Plenária com relação à provação do Plano de Aplicação Plurianual da Bacia Hidrográfica do Rio Manhuaçu para o período 2021-2025, bem como à escolha do cenário de implementação da Iniciativa Rio Vivo na Bacia.

A síntese dessas ações encontra-se nesse relatório.

1. ELEIÇÃO E POSSE DA DIRETORIA EXECUTIVA DO CBH-MANHUAÇU:

A eleição e posse da Diretoria Executiva do Comitê da Bacia Hidrográfica Águas do Rio Manhuaçu para o mandato 2020-2022 foi realizada no dia 26 de agosto de 2020, durante a 44ª Reunião Ordinária, ocorrida por videoconferência.

Na ocasião, foram empossados os seguintes conselheiros:

- **Presidente:** Genilson Tadeu da Silva
- **Vice-Presidente**: Flávia Dias Hercolano Raposo
- **Secretário:** Senisi de Almeida Rocha
- **Secretário Adjunto**: Isaura Pereira da Paixão

A composição da diretoria foi atualizada no dia 23 de junho de 2021, durante a 12ª Reunião Extraordinária do Comitê, em decorrência da eleição e posse do presidente do CBH-Manhuaçu, em função da mudança de segmento por parte do atual presidente. Na ocasião o Sr. Genilson foi novamente empossado para o cargo que lhe havia sido atribuído, no entanto, representando o Poder Público Estadual.

No dia 16 de julho de 2021, a Diretoria Executiva do CBH-Manhuaçu, se reuniu juntamente com representantes do CBH-Doce e da AGEVAP, para discussão de assuntos relacionados a Iniciativa Rio Vivo na bacia.

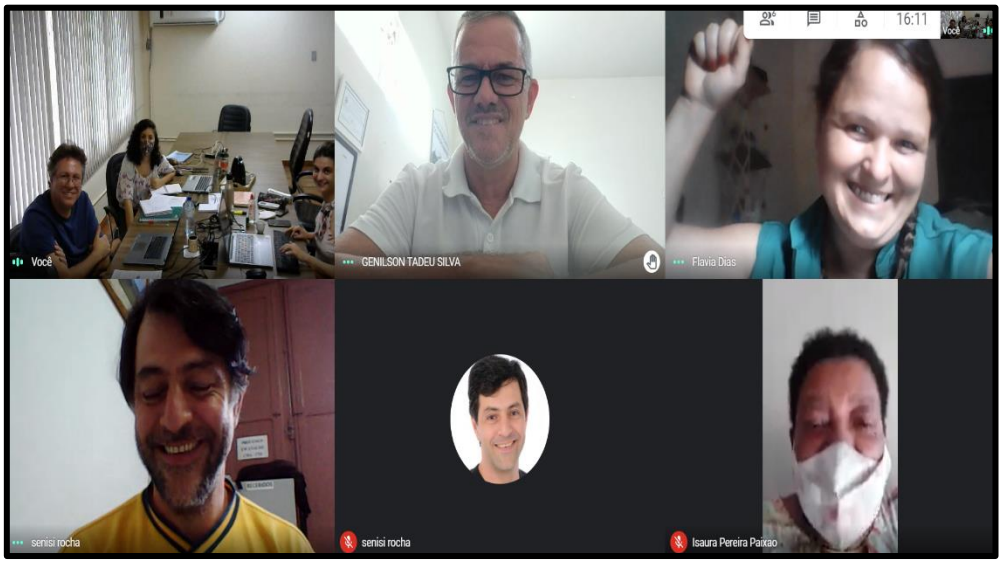

Reunião de alinhamento sobre o Rio Vivo – 16/07/2021

Reunião de Alinhamento sobre o Rio Vivo - Diretoria Executiva do CBH Manhuaçu/AGEDOCE - 16/07/2021

SE Secretaria Executiva
Qua, 07/07/2021 16:28
Cco: André Marques <andrelpmjr@gmail.com>; André Marques <andre.marques@agedoce.org.br> +6 pessoas

Prezados, boa tarde.

Encaminhamos para conhecimento e participação, a agenda e o link de acesso para a reunião de alinhamento entre a Diretoria Executiva do CBH Manhuaçu, representantes da Diretoria Executiva da AGEDOCE, e demais convidados especiais, para tratar sobre assuntos relacionados ao Rio Vivo.

DATA: 16/07/2021 - sexta-feira
HORÁRIO: 14h00
PLATAFORMA: JITSI MEET
LINK DA REUNIÃO: https://meet.jit.si/riovivodo6

Jitsi Meet
Join a WebRTC video conference powered by the Jitsi Videobridge
meet.jit.si

PAUTA: Discussão sobre a implementação do Rio Vivo e escolha de cenário de implementação das ações, conforme opções apresentadas pela AGEDOCE

Atenciosamente,

Secretaria Executiva
AGEDOCE

Convocação – Reunião de alinhamento sobre o Rio Vivo – 16/07/2021

2. REUNIÕES PLENÁRIAS DO CBH-MANHUAÇU

2.1 REUNIÕES EXTRAORDINÁRIAS

11ª Reunião Extraordinária do CBH-Manhuaçu – 08/04/2021

- CONVOCATÓRIA
- ATA DA REUNIÃO
- PRINCIPAIS ITENS DE PAUTA:
    - Informes sobre a Revisão do Plano e Elaboração da proposta de Enquadramento;
    - Preenchimento de vagas em aberto na Câmara Técnica de Programas e Projetos (CTPP);
    - Discussão e votação do Plano Orçamentário Anual (POA);
    - Discussão e votação do Plano de Aplicação Plurianual (PAP) para 2021/2025;

- Apresentação e discussão da solicitação referente à autorização para uso de recurso com finalidade de custeio (7,5%) – saldo remanescente.

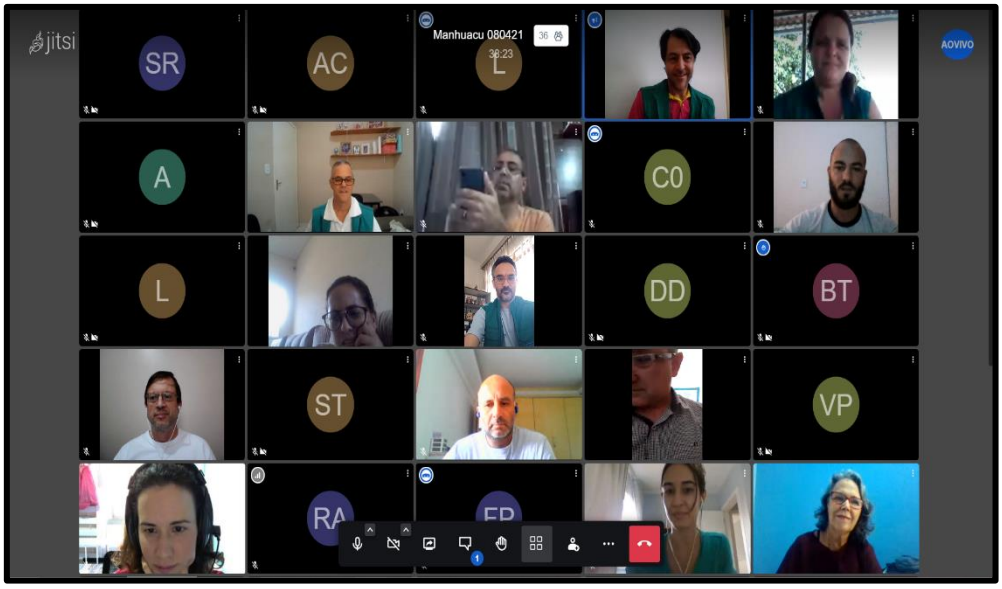

11ª Reunião Extraordinária do CBH-Manhuaçu – 08/04/2021

12ª Reunião Extraordinária do CBH-Manhuaçu – 23/06/2021

- CONVOCATÓRIA
- ATA DA REUNIÃO
- PRINCIPAIS ITENS DE PAUTA
  - Informes sobre o Processo de Outorga Coletiva do Córrego dos Quatis;
  - Informes sobre a Revisão do PIRH e Elaboração da Proposta de Enquadramento;
  - Eleição do novo Presidente do CBH-Manhuaçu;
  - Apresentação da Fundação Renova sobre o Edital de adesão de produtores rurais aos programas de restauração florestal;
  - Formação da Comissão para o Processo Eleitoral 2021;

13ª Reunião Extraordinária do CBH-Manhuaçu – 08/12/2021

- CONVOCATÓRIA

- ATA DA REUNIÃO[1]
- PRINCIPAIS ITENS DE PAUTA
    - Informes sobre a Etapa 03 (Diagnóstico) do processo de revisão do PIRH/Enquadramento;
    - Informes sobre o andamento dos trabalhos da Agedoce;
    - Informes sobre a definição das nascentes a serem recuperadas pela Fundação Renova;
    - Leitura e votação da Deliberação Normativa *ad referendum* nº 63/2021;
    - Leitura e votação da Deliberação Normativa *ad referendum* nº 64/2021;
    - Aprovação do calendário de atividades do CBH-Manhuaçu 2022;

3. DELIBERAÇÕES APROVADAS PELO CBH-MANHUAÇU

Em 2021, o Comitê da Bacia Hidrográfica Águas do Rio Manhuaçu aprovou, em plenária, as seguintes Deliberações Normativas:

DELIBERAÇÃO NORMATIVA CBH MANHUAÇU Nº 59, DE 08 DE ABRIL DE 2021

Aprova o Plano Orçamentário Anual (POA), exercício de 2021, referente à aplicação dos recursos de custeio da entidade equiparada oriundos da cobrança pelo uso da água na porção mineira da Bacia Hidrográfica do Rio Doce.

DELIBERAÇÃO NORMATIVA CBH MANHUAÇU Nº 60, DE 08 DE ABRIL DE 2021

Aprova o Plano Plurianual de Aplicação dos recursos da cobrança pelo uso de recursos hídricos na UPGRH6 - Manhuaçu, referente aos exercícios de 2021 a 2025 e dá outras providências.

DELIBERAÇÃO NORMATIVA CBH MANHUAÇU Nº 61, DE 08 DE ABRIL DE 2021

[1] A Ata da Reunião Extraordinária do CBH-Manhuaçu, realizada no dia 08 de dezembro de 2021, será aprovada na próxima reunião plenária do Comitê, prevista para ser realizada no dia 09 de março de 2022, conforme Agenda Anual de Atividades.

Utilização de 7,5% do total do montante repassado à AGEVAP para o pagamento das ações de custeio da entidade equiparada.

DELIBERAÇÃO NORMATIVA CBH MANHUAÇU Nº 62, DE 23 DE JUNHO DE 2021

Aprova a criação da Comissão Eleitoral para renovação dos membros do Comitê da Bacia Hidrográfica Águas do Rio Manhuaçu – Mandato 2022-2026.

DELIBERAÇÃO NORMATIVA CBH MANHUAÇU Nº 63, DE 08 DE DEZEMBRO DE 2021

Aprova cenário e define municípios para a implementação da iniciativa Rio Vivo no âmbito da Circunscrição Hidrográfica do Rio Manhuaçu (CH DO6).

DELIBERAÇÃO NORMATIVA CBH MANHUAÇU Nº 64, DE 08 DE DEZEMBRO DE 2021

Autoriza custeio de transporte do Sr. Senisi de Almeida Rocha para participação nas reuniões do Fórum Mineiro de Comitês de Bacias Hidrográficas, nos dias 24 e 25 de novembro, em Belo Horizonte-MG.

DELIBERAÇÃO NORMATIVA CBH MANHUAÇU Nº 65, DE 08 DE DEZEMBRO DE 2021

Aprova a Agenda Anual de Atividades das instâncias do Comitê da Bacia Hidrográfica Águas do Rio Manhuaçu (CBH Manhuaçu) para o exercício de 2022.

4. CÂMARAS TÉCNICAS DO CBH-MANHUAÇU

4.1 CÂMARA TÉCNICA INSTITUCIONAL E LEGAL (CTIL)

A Câmara Técnica Institucional e Legal (CTIL) do CBH-Manhuaçu foi instituída por meio da Deliberação Normativa Nº 04/2011, de 06 de outubro de 2011, e deve ser integrada por 5 membros, sendo um membro de cada segmento e um da diretoria, a serem escolhidos de acordo com o Regimento Interno aprovado pelo CBH-Manhuaçu.

Entre outras competências, cabe à CTIL:

I - Examinar e emitir parecer, favorável ou desfavorável, no todo ou em parte, sob o aspecto da legalidade e da técnica legislativa, referente a propostas de deliberação elaboradas por outras Câmaras Técnicas, antes da sua apreciação pela Plenária;

II - Devolver a matéria à Câmara Técnica competente, com recomendações de modificação, ou apresentar substitutivo a plenária, acompanhado da versão original da matéria examinada, quando do oferecimento de parecer contrário, no todo ou em parte;

III - Assessorar, quando solicitada, os trabalhos desenvolvidos pelas demais Câmaras Técnicas do CBH-Manhuaçu em termos de legalidade e técnica legislativa;

IV - Outras atividades que venham a lhe ser atribuídas pela Plenária do CBH-Manhuaçu.

COMPOSIÇÃO CTIL	
NOME	**INSTITUIÇÃO**
Marília Aparecida Emerick	Prefeitura Municipal de Durandé
Daniela Costa Oliveira Mattos	Prefeitura Municipal de Aimorés
Edina Neves Teixeira Fialho Gomes	Empresa de Assistência Técnica e Extensão Rural do Estado de Minas Gerais – EMATER
Ronevon Huebra da Silva	Companhia de Saneamento de Minas Gerais - COPASA
Toríbio Cordeiro Neto	Serviço Autônomo de Água e Esgoto de Aimorés – SAAE Aimorés
Wanderlei Miranda Barbosa	Conselho Regional de Engenharia e Agronomia de Minas Gerais - CREA-MG
Flávia Dias Hercolano Raposo	Cooperativa Mista de Trabalho e Produção de Coleta Seletiva, Reaproveitamento e Reciclagem do Lixo Ltda – AGUAPÉ

A CTIL do CBH-Manhuaçu se reuniu de forma conjunta com a CTPP, no dia 26 de março de 2021, para discussão dos seguintes assuntos:

- Apresentação do Programa “Escola de Projetos”;
- Apresentação da metodologia de implantação do Programa Rio Vivo;

- Discussão da minuta do Plano de Aplicação Plurianual da Bacia Hidrográfica do Rio Manhuaçu para o período 2021-2025;

A partir das discussões, a CTIL elaborou um PARECER recomendando ao plenário do CBH Manhuaçu a aprovação do Plano de Aplicação Plurianual da Bacia Hidrográfica do Rio Manhuaçu para o período 2021-2025.

Reunião Conjunta CTIL/CTPP – 26/03/2021

No dia 18 de fevereiro de 2021, ocorreu também uma reunião com as CTILs de todos os CBHs mineiros para discussão da minuta do Plano Orçamentário Anual (POA) para o exercício de 2021 e da solicitação referente à autorização para uso de recurso com finalidade de custeio (7,5%), relacionado ao saldo remanescente do IBIO, antiga entidade equiparada.

A memória desta reunião, com os encaminhamentos das Câmaras poderá ser acessado pelo link: https://drive.google.com/drive/folders/1hgywYXgdTWgUeBpYQ3vNyJDMNMKc0Sil?usp=sharing

4.2 CÂMARA TÉCNICA DE PROGRAMAS E PROJETOS – CTPP

A Câmara Técnica de Programas e Projetos – CTPP do CBH-Manhuaçu foi instituída por meio da Deliberação Normativa Nº 40/2017, de 13 de março de 2017, e deve ser composta por quatro membros titulares e quatro suplentes, com

mandato coincidente com o mandato da plenária, observando o critério da representação paritária dos segmentos.

São competência da Câmara Técnica de Programas e Projetos (CTPP) do CBH-Manhuaçu:

I - Desenvolver ações no sentido de regulamentar a implementação e a atualização dos instrumentos de gestão Plano Diretor de Recursos Hídricos e Enquadramento dos corpos de água em classes de uso preponderantes;
II - Acompanhar a implementação e as revisões periódicas do Plano Diretor de Recursos Hídricos, de forma integrada e harmonizada com a bacia hidrográfica do Rio Doce;
III - Propor a implementação de programas e de ações constantes no Plano Diretor de Recursos Hídricos, de forma integrada e harmonizada com a bacia hidrográfica do Rio Doce;
IV - Propor revisões periódicas no Plano Diretor de Recursos Hídricos;
V - Propor a reordenação das prioridades de ações a serem implementadas de acordo com o estabelecido no Plano Diretor de Recursos Hídricos e no enquadramento, e conforme novos cenários que possam se configurar na bacia;
VI - Analisar e emitir parecer sobre os planos de aplicação dos recursos arrecadados com a cobrança pelo uso dos recursos hídricos, previamente à sua apreciação pela Plenária do CBH-Manhuaçu/MG
VII - Propor, em conjunto com a Diretoria do CBH-Manhuaçu/MG, mecanismos de divulgação e participação visando dotar de uma maior visibilidade o Plano Diretor de Recursos Hídricos e seus programas;
VIII - Subsidiar a elaboração do Plano de Trabalho anual do CBH-Manhuaçu/MG, no que diz respeito à integração das ações previstas no Plano Diretor de Recursos Hídricos;
IX - Avaliar os diversos projetos apresentados ao CBH-Manhuaçu/MG para deliberação, buscando inclusive sua coerência aos programas previstos no Plano Diretor de Recursos Hídricos;
X – Propor formas de incentivo ao desenvolvimento de projetos para a bacia hidrográfica, coerente com a disponibilidade de recursos e as prioridades definidas no Plano Diretor de Recursos Hídricos;

XI – Buscar formas de promover a participação dos municípios e das organizações da sociedade civil da bacia no desenvolvimento e implantação de projetos relacionados a recursos hídricos.

XII - Assessorar, quando solicitada, os trabalhos desenvolvidos pelas demais Câmaras Técnicas relacionados às suas competências;

XIII - Convidar especialistas para prestar informações sobre assuntos de sua competência;

XIV - Emitir parecer sobre assuntos que lhe forem encaminhados pela Plenária;

XV - Outras atividades que venham a lhe ser atribuídas pela Plenária.

COMPOSIÇÃO CTPP	
NOME	**INSTITUIÇÃO**
Marcio Lima do Amaral	Instituto Estadual de Florestas – IEF
Edina Neves Teixeira Fialho Gomes	Empresa de Assistência Técnica e Extensão Rural do Estado de Minas Gerais – EMATER
Sandro de Souza Tavares	Prefeitura Municipal de Manhuaçu
Dayane Dias da Silva	Prefeitura Municipal de Simonésia
Ronevon Huebra da Silva	Companhia de Saneamento de Minas Gerais - COPASA
Maria Aparecida Salles Franco	Sindicato dos Produtores Rurais de Manhuaçu
Geraldo Pereira Ramos	Associação Regional Escola Agrícola Margarida Alves – AREFAMA
Karone Marlus	Associação Empresarial de Mutum – ASSEM

Em 2021, A CTPP do CBH-Manhuaçu se reuniu nas seguintes ocasiões:

- Reunião Conjunta CTPP e CTIL – 26/03/2021
- Reunião Conjunta das CTPPs e CTPLANs dos CBHs Mineiros – 15/06/2021
- Reunião da CTPP – 23/07/2021
- Reunião Conjunta das CTPPs e CTPLANs dos CBHs Mineiros – 19/08/2021

Os principais assuntos de pauta discutidos nas reuniões foram:

- Apresentação do Programa “Escola de Projetos”;
- Apresentação da metodologia de implantação do Programa Rio Vivo;
- Discussão da minuta do Plano de Aplicação Plurianual da Bacia Hidrográfica do Rio Manhuaçu para o período 2021-2025;
- Apresentação do Programa “Escola de Projetos”;
- Apresentação da metodologia de implantação do Programa Rio Vivo;
- Apresentação e Discussão do MOP Preliminar (Produto 2) – Processo de Revisão do PIRH e Elaboração da Proposta de Enquadramento.

Após discussões, a CTPP elaborou 02 (dois) PARECERES para subsidiar as decisões da plenária do CBH-Manhuaçu.

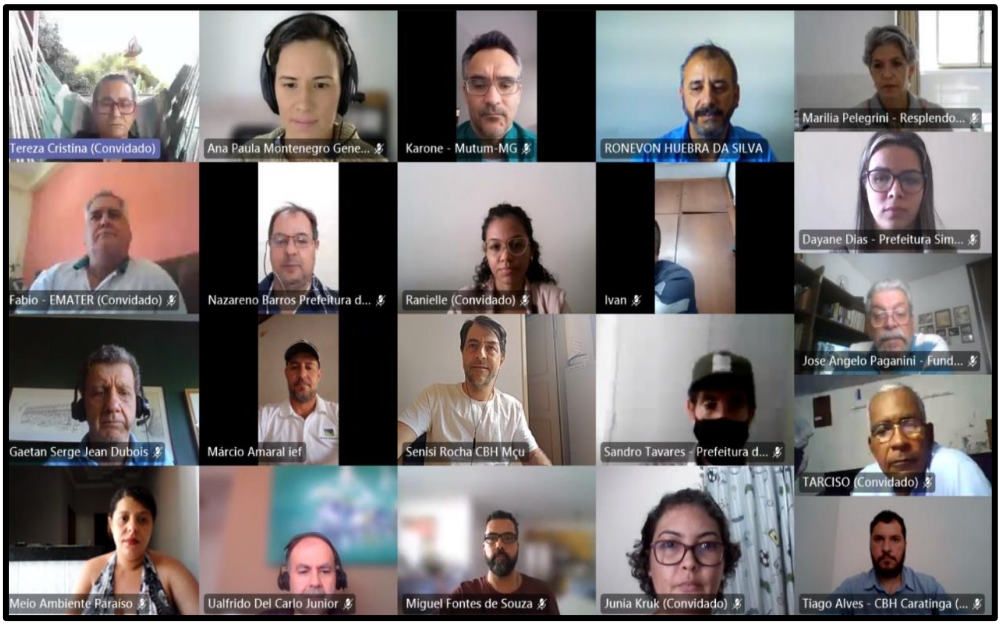

Reunião Conjunta das CTPPs e CTPLANs dos CBHs Mineiros – 19/08/2021

4.3 CÂMARA TÉCNICA DE OUTORGA E COBRANÇA – CTOC

A Câmara Técnica de Outorga e Cobrança – CTOC do CBH-Manhuaçu foi instituída por meio da Deliberação Normativa Nº 52/2019, de 03 de dezembro de 2019, e deve ser composta por quatro membros titulares e quatro suplentes, com mandato coincidente com o mandato da plenária, observando o critério da representação paritária dos segmentos.

A Câmara Técnica de Outorga e Cobrança – CTOC, do CBH Manhuaçu possui as seguintes competências:

I - Examinar e emitir parecer favorável ou desfavorável, no todo ou em parte, sobre os processos de outorgas encaminhados pelo IGAM – Instituto Mineiro de Gestão das Águas, previamente à sua apreciação pela plenária do CBH Manhuaçu;
II - Propor ao plenário do CBH Manhuaçu, critérios e normas para cobrança pelo uso dos recursos hídricos;
III - examinar os recursos administrativos interpostos junto ao CBH Manhuaçu nas matérias de sua competência;
IV - Acompanhar o cumprimento do Contrato de Gestão celebrado entre o IGAM e a entidade equiparada às funções de agência da bacia;
V - Outras atividades que vierem a ser delegadas pela plenária do CBH Manhuaçu.

COMPOSIÇÃO CTOC	
NOME	**INSTITUIÇÃO**
Gessé Antônio de Souza	Secretaria de Estado de Educação SEE
Evandro Carvalho Dornelas	Secretaria de Estado de Saúde - SES
Alexandre Ribeiro	Prefeitura Municipal de Manhuaçu
Daniela Costa Oliveira Mattos	Prefeitura Municipal de Aimorés
Renato Júnio Constâncio	Hidrelétrica Cachoeirão S.A.
Marcelo Moreira Bastos	Serviço Autônomo de Água e Esgoto de Lajinha - SAAE Lajinha
Wanderlei Miranda Barbosa	Conselho Regional de Engenharia e Agronomia de Minas Gerais - CREA-MG
Flávia Dias Hercolano Raposo	Cooperativa Mista de Trabalho e Produção de Coleta Seletiva, Reaproveitamento e Reciclagem do Lixo Ltda – AGUAPÉ

No ano de 2021 não houveram demandas à serem discutidas no âmbito da CTOC, sendo assim, não foram realizas reuniões desta Câmara Técnica.

5. GRUPO DE ACOMPANHAMENTO DO CONTRATO DE GESTÃO

No dia 01 de setembro, foi realizada de forma telepresencial, reunião de alinhamento entre os presidentes dos CBHs mineiros e representantes do IGAM, para discussão da estratégia de formação do Grupo de Acompanhamento do Contrato de Gestão, referente ao contrato nº 001/2020, celebrado entre a AGEVAP e o IGAM.

Na ocasião, foi definido de comum acordo, que a comissão será formada por dois representantes de cada Comitê, sendo um representante titular e um representante suplente.

Nesse sentido, o Grupo de Acompanhamento do Contrato de Gestão é composto pelos seguintes representantes:

- CBH-Piranga:

Titular: Carlos Eduardo Silva
Suplente: Sônia Madali Boseja Carolino

- CBH-Piracicaba:

Titular: Jorge Martins Borges
Suplente: José Ângelo Paganini

- CBH-Santo Antônio:

Titular: Felipe Xavier
Suplente: Grazielle Moraes

- CBH-Suaçuí:

Titular: Paloma Galdino da Silva
Suplente: Guilherme Morais de Castro

- CBH-Caratinga:

Titular: Nádia de Oliveira Rocha
Suplente: Jane Glaide Lessa Pinheiro

- CBH-Manhuaçu:

Titular: Flávia Dias Hercolano Raposo
Suplente: Isaura Pereira da Paixão

6. REUNIÕES E EVENTOS COM PARTICIPAÇÃO DO CBH-MANHUAÇU

6.1 REUNIÕES DO FÓRUM MINEIRO DE COMITÊS DE BACIAS HIDROGRÁFICAS

O Fórum Mineiro de Comitês de Bacias Hidrográficas (FMCBH) é composto pelo conjunto dos 36 comitês legalmente instituídos no Estado de Minas Gerais, e tem o objetivo de promover a integração e a articulação dos comitês no âmbito estadual e federal, visando o seu fortalecimento como parte do Sistema Estadual de Gerenciamento dos Recursos Hídricos de Minas Gerais (SEGRH/MG).

Ao longo de 2021, os Comitês da Bacia Hidrográfica de Minas Gerais participaram, por meio de seus representantes indicados, de diversas atividades realizadas no âmbito do Fórum Mineiro com temas voltados à gestão de recursos hídricos.

As reuniões ocorreram nas seguintes ocasiões:

- 66ª Reunião Ordinária do FMCBH – 10/02/2021
- 67ª Reunião Ordinária do FMCBH – 16/04/2021
- 68ª Reunião Ordinária do FMCBH – 22/06/2021
- 70ª Reunião Ordinária do FMCBH – 24 e 25/11/2021
- Reunião Extraordinária do FMCBH – 25/11/2021

6.2 REUNIÃO DE INSTALAÇÃO DA COMISSÃO GESTORA LOCAL

Em 2021, o CBH-Manhuaçu acompanhou ativamente das discussões sobre o conflito relacionado a demanda e disponibilidade hídrica no Córrego dos Quatis, bem como sobre o EDITAL PÚBLICO referente ao Processo de Outorga Coletiva.

A primeira reunião para formação da Comissão Gestora Local ocorreu no dia 24 de junho de 2021 e a primeira reunião da CGL ocorreu no dia 14 de julho.

CBH MANHUAÇU/MG
Comitê de Bacia Hidrográfica Águas do Rio Manhuaçu

CONVOCATÓRIA

REUNIÃO DE INSTALAÇÃO DA COMISSÃO GESTORA LOCAL

Prezado (a) Senhor (a),

O CBH Manhuaçu, em uso de suas atribuições, tem a satisfação em convocar V. S.ª para participar da Reunião de Instalação da Comissão Gestora Local, junto aos inscritos no Processo de Outorga Coletiva do Córrego dos Quatis, que será realizada na seguinte data, local e horário:

DATA – 24/06/2021
LOCAL – Reunião por Videoconferência
HORÁRIO – 16h00

PAUTA:

1. Abertura;
2. Informes da Diretoria;
3. Apresentação do IGAM sobre a outorga coletiva;
4. Instalação da Comissão Gestora Local;
5. Encerramento.

Informamos que a reunião será realizada por meio da Plataforma **GOOGLE MEET**, pelo link: https://meet.google.com/ror-ucqg-xnt

Atenciosamente,

GENILSON TADEU SILVA
Presidente do CBH Manhuaçu

Convocatória – Reunião de Instalação CGL – 24/06/2021

CBH MANHUAÇU/MG

Comitê de Bacia Hidrográfica Águas do Rio Manhuaçu

CONVOCATÓRIA

REUNIÃO DA COMISSÃO GESTORA LOCAL

Prezado (a) Senhor (a),

A Coordenadora da Comissão Gestora Local, tem a satisfação em convocar V. S.ª para participar da Reunião da CGL, com a participação da diretoria executiva do CBH-Manhuaçu, e representantes do IGAM, que será realizada na seguinte data, local e horário:

DATA – 14/07/2021
LOCAL – Reunião por Videoconferência
HORÁRIO – 16h00

PAUTA:

1. Abertura;
2. Apresentação das coordenadas alocadas e vazão pretendida;
3. Definição dos usuários que participarão da outorga coletiva, para atualização do grupo;
4. Alinhamento sobre a divisão de tarefas;
5. Informes sobre os próximos passos do processo;
6. Informes sobre a próxima reunião da CGL;
7. Encerramento.

Informamos que a reunião será realizada por meio da Plataforma **JITSI MEET**, pelo link: https://meet.jit.si/cglquatis

Atenciosamente,

CLAUDIA APARECIDA PIMENTA
Coordenadora da CGL

Convocatória – Reunião CGL – 14/07/2021

O CBH-Manhuaçu promoveu também, juntamente com o IGAM, uma palestra sobre poços tubulares e manuais, com o objetivo de dar esclarecimentos à Comissão Gestora Local sobre a regulamentação a respeito dessa modalidade de captação de água subterrânea.

CBH MANHUAÇU/MG

Comitê de Bacia Hidrográfica Águas do Rio Manhuaçu

CONVOCATÓRIA

PALESTRA SOBRE POÇOS TUBULARES E MANUAIS

Prezado (a) Senhor (a),

O Comitê da Bacia Hidrográfica Águas do Rio Manhuaçu, tem a satisfação em convidá-lo(a) para participar, de uma palestra sobre poços tubulares e manuais que será realizada pelo IGAM aos membros da Comissão Gestora Local, formada pelos inscritos no processo de outorga Coletiva, aos representantes da CTOC e demais membros interessados do CBH-Manhuaçu.

O objetivo dessa apresentação é sanar dúvidas e dar esclarecimentos necessários sobre a regulamentação a respeito da outorga, especialmente sobre a questão do conflito relacionado a demanda e a disponibilidade hídrica no Córrego dos Quatis.

A palestra será realizada, de forma telepresencial, na seguinte data, local e horário:

DATA – 21/09/2021
LOCAL – Reunião por Videoconferência **–** Jitsi Meet
HORÁRIO – 14h00
LINK DE ACESSO: https://meet.jit.si/quatisDO6

Atenciosamente,

GENILSON TADEU SILVA
Presidente do CBH Manhuaçu

Convocatória – Palestra IGAM – 21/09/2021

6.3 REUNIÃO DE ALINHAMENTO: CBH-DOCE E CBH’s AFLUENTES

No dia 21 de maio de 2021, foi realizada de forma telepresencial, uma reunião de alinhamento entre a Diretoria Executiva do CBH-Doce e os presidentes dos Comitês da porção mineira da bacia hidrográfica do Rio Doce.

Os principais assuntos em pauta foram o Projeto de Lei das Unidades Regionais de Saneamento, a retomada do projeto PROURGAS e a situação dos recursos da Cobrança contingenciados.

Reunião de Alinhamento: CBH-Doce e CBHs Afluentes Mineiros – 21/05/2021

CBH-DOCE

CONVOCATÓRIA

REUNIÃO DE ALINHAMENTO

Prezados presidentes dos comitês de rios afluentes da porção mineira da Bacia Hidrográfica do Rio Doce,

O Presidente do CBH-Doce convoca V.S.ª. a estar participando de uma reunião de alinhamento com a participação dos presidentes dos CBHs mineiros, que será realizada virtualmente, na seguinte data, local e horário:

DATA: 21/05/2021 – Sexta-feira
HORÁRIO: 8h15 às 10h00
LOCAL: Videoconferência – GOOGLE MEET

CLIQUE AQUI PARA ACESSO À SALA DE REUNIÕES

PAUTA:

1. Abertura;
2. Discussão sobre o Projeto de Lei das Unidades Regionais de Saneamento;
3. Alinhamentos sobre a retomada do Projeto PROURGAS;
4. Informações sobre a situação dos recursos da cobrança contingenciados;
5. Encerramento.

Atenciosamente,

FLAMÍNIO GUERRA GUIMARÃES
Presidente do CBH-Doce

Convocatória da Reunião de Alinhamento – 21/05/2021

6.4 TREINAMENTO DE UTILIZAÇÃO DA PLATAFORMA SIGAWEB DOCE

No ano de 2021, foi lançado o Sistema Integrado de Gestão de Águas para a Bacia do Rio Doce (SIGA DOCE), que consiste na construção de um sistema inédito para a Bacia Hidrográfica do Rio Doce, criado a partir de uma solução tecnológica baseada na plataforma ESRI ArcGIS, que armazena e compartilha, de maneira integrada e segura, dados espaciais e informações sobre todo o território da Bacia.

Os dados obtidos por meio da plataforma detalham temáticas que envolvem a caracterização físico-biótica e socioeconômica, limites físicos e políticos, planejamento, gestão e recursos hídricos. Conforme os estudos que

constantemente são desenvolvidos em cada comitê, o nível de detalhamento sobre recursos hídricos permitirá a inclusão de dados de balanço hídrico, demandas, disponibilidade, qualidade da água, entre outros.

A plataforma ainda vai contar com a atualização assistida para a integração de novos estudos que estão sendo criados, como a revisão do Plano Integrado de Recursos Hídricos da Bacia Hidrográfica do Rio Doce (PIRH – Doce).

No dia 15 de setembro de 2021, a AGEDOCE promoveu, de forma telepresencial, um curso de treinamento para utilização da Plataforma SIGAWEB DOCE para os membros dos CBHs Caratinga e Manhuaçu, de forma a capacitar os conselheiros sobre as características e funcionalidades da ferramenta.

O treinamento foi transmitido ao vivo e gravado pelo YouTube e poderá ser acessado pelo link: https://www.youtube.com/watch?v=ES-3jTd5org&t=3s

Curso de Treinamento Plataforma SIGAWEB Doce – 15/09/2021

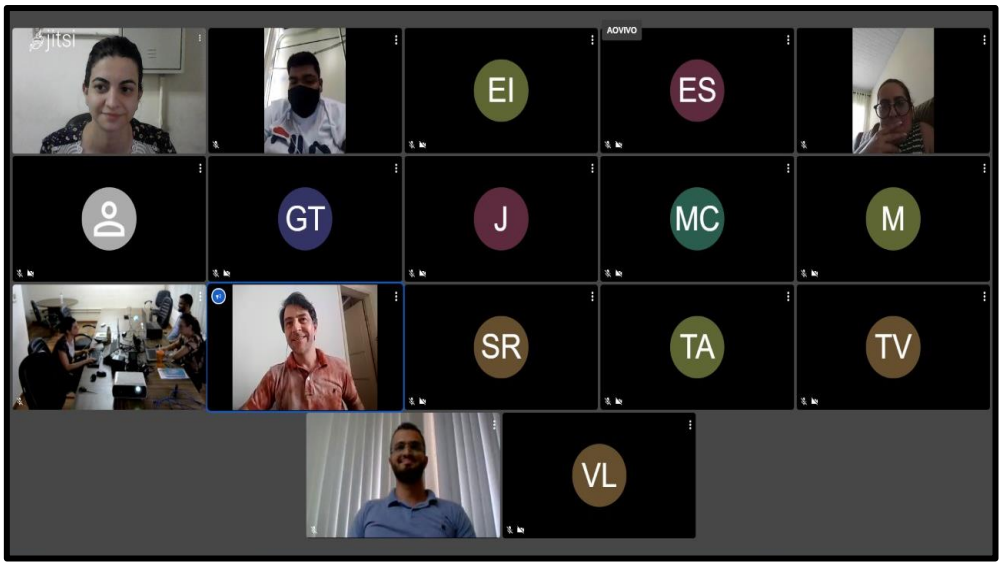

Curso de Treinamento Plataforma SIGAWEB Doce – 15/09/2021

CBH-CARATINGA/MG

CBH MANHUAÇU/MG

AGEDOCE

CURSO DE TREINAMENTO
PLATAFORMA SIGAWEB DOCE

Prezados (as) Senhores (as).

No dia 15 de setembro de 2021, a AGEDOCE promoverá, de forma telepresencial e gratuita, um curso de treinamento para utilização da Plataforma SIGAWEB DOCE.

O SIGAWEB DOCE consiste em uma plataforma pública (WebGIS), desenvolvida pela Codex a partir dos recursos do ArcGIS, que armazena e compartilha de maneira integrada e segura, dados espaciais e informações de toda a Bacia Hidrográfica do Rio Doce.

Para acessar a plataforma ou para mais informações sobre a ferramenta acesse:

- https://sigaaguas.org.br/sigaweb/apps/doce/
- https://www.codexremote.com.br/blogcodex/lancamento-siga-doce/

Solicitamos aos interessados em participar do curso, que se manifestem pelo e-mail da Secretaria Executiva (secretariaexecutiva@agedoce.org.br), até o dia 13 de setembro, para que possamos dimensionar o número de participantes e organizar adequadamente a estrutura necessária para a realização do treinamento.

INÍCIO DO CURSO:
15/09/2021
HORÁRIO:
14h00
INSCRIÇÕES ATÉ:
13/09/2021
PLATAFORMA:
JITSI MEET
LINK DE ACESSO:
https://meet.jit.si/sigado5edo6

Convite – Curso de Treinamento Plataforma SIGAWEB Doce – 15/09/2021

6.5 PROCESSO DE REVISÃO DO PIRH/ENQUADRAMENTO

No ano de 2021, com a coordenação da Agência Nacional de Águas e Saneamento Básico (ANA) e apoio da empresa ENGECORPS Engenharia, iniciou-se o processo de revisão e atualização do Plano Integrado de Recursos Hídricos da Bacia do Rio Doce (PIRH Doce), incluindo seus respectivos Planos Diretores de Recursos Hídricos (PDRHs) e Planos de Ações de Recursos Hídricos (PARHs), conjuntamente com a proposta de Enquadramento dos corpos de água da bacia do rio Doce e atualização do Enquadramento dos cursos d'água da bacia do rio Piracicaba.

As primeiras etapas foram concluídas com a entrega de três produtos: o PLANO DE TRABALHO, o Manual Operativo Preliminar - MOP e a consolidação do estado da arte sobre a situação e a gestão de recursos hídricos na bacia - DIAGNÓSTICO.

Durante a terceira etapa do processo foram realizadas oficinas de aproximação e consolidação com o objetivo de trabalhar o Diagnóstico de forma mais aprofundada e participativa, que resultaram em qualitativas contribuições, especialmente daqueles atores locais que conhecem mais fielmente a realidade da Bacia.

Além das oficinas, também ocorreram nos dias 18 e 19 de novembro de 2021, as CONSULTAS PÚBLICAS que foram extremamente importantes para democratizar ainda mais a participação social, incorporando as contribuições dos participantes ao Diagnóstico para o enriquecimento do trabalho.

Ao todo, o processo compreende 08 (oito) etapas, abaixo descritas, sendo que a conclusão das atividades está prevista para outubro de 2022, ocasião em que o Plano Integrado de Recursos Hídricos e a proposta de Enquadramento serão submetidos à plenária do CBH-Doce para deliberação.

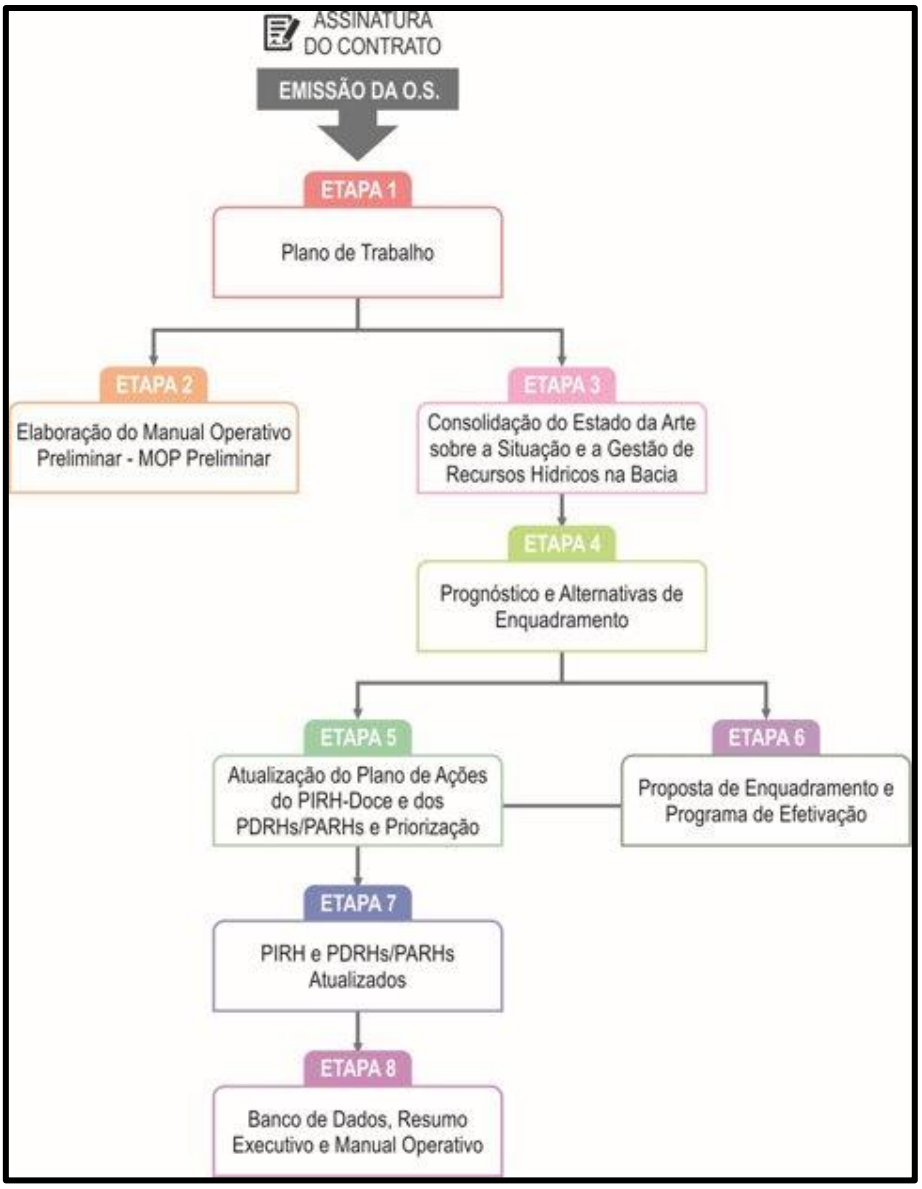

Etapas do Processo de Revisão do PIRH/Enquadramento

Revisão e Atualização do Plano Integrado de Recursos Hídricos da Bacia do Rio Doce (PIRH Doce) e Enquadramento dos Corpos d'Água

OFICINA DO DIAGNÓSTICO MOMENTO 1: APROXIMAÇÃO

PIRH BACIA DO RIO DOCE

Oficinas virtuais nos dias **04/11/2021 e 05/11/2021**
Veja os detalhes abaixo e se inscreva.

Pelo presente, a ANA, o IGAM, a AGERH, a AGEDOCE e o CBH Doce têm o prazer de convidá-lo para participar de Oficinas para apresentação do processo de revisão e atualização do PIRH Doce e dos principais resultados da etapa de Diagnóstico.

As inscrições devem ser realizadas pelo link https://forms.gle/8HvD4yM93STPHZYn8, até o dia **1º de novembro.**

As **Oficinas** serão realizadas nos dias **4 e 5 de novembro**, no formato virtual, pela plataforma *Teams*, considerando agrupamento de bacias afluentes e para a totalidade da bacia do rio Doce.

Você poderá participar das Oficinas que desejar, conforme os territórios de sua escolha, clicando nos links de acesso disponibilizados abaixo.

BACIAS	DATA	HORÁRIO	LINK PARA ACESSO
DO1, DO2 e DO3	04/11	9:00 às 12:00	Clique AQUI
DO4, DO5 e DO6	04/11	14:00 às 17:00	Clique AQUI
UA7, UA8 e UA9	05/11	9:00 às 12:00	Clique AQUI
Bacia do Rio Doce	05/11	14:00 às 17:00	Clique AQUI

Os temas a serem tratados incluem a descrição do processo de revisão do PIRH Doce e de enquadramento dos corpos hídricos da bacia, destaques da etapa de Diagnóstico e apresentação da metodologia participativa que será utilizada no Momento 2 – Consolidação.

Você poderá participar pelo seu computador ou pelo celular, bastando acessar o link escolhido.

Salve na sua agenda a data e o horário das Oficinas!

No caso de dúvidas e esclarecimentos, entre em contato pelo seguinte e-mail: juliana.vilela@agedoce.org.br

Convite – Oficina de Aproximação

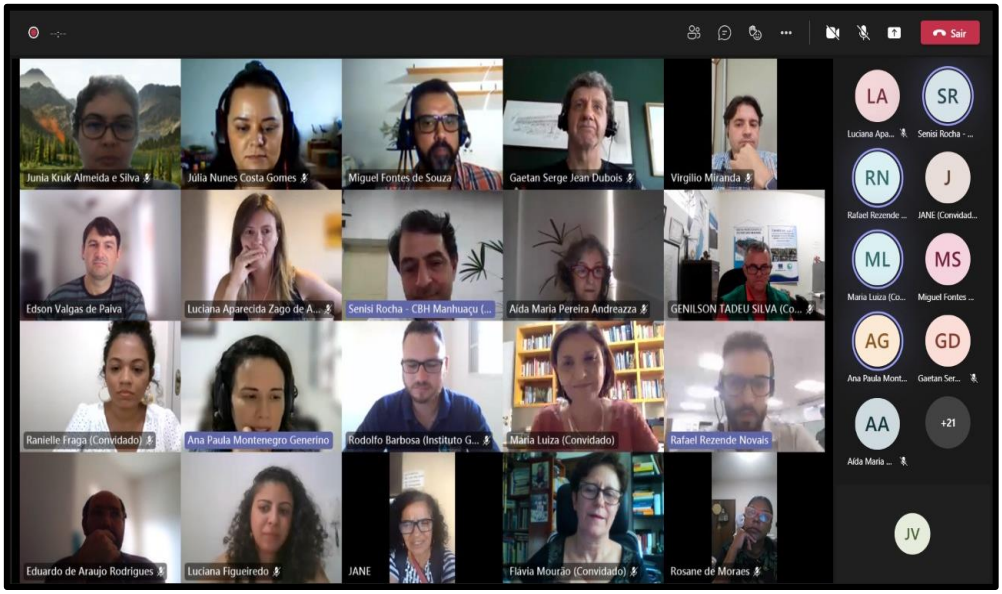

Oficina de Aproximação DO4, DO5 e DO6 – 04/11/2021

Revisão e Atualização do Plano Integrado de Recursos Hídricos da Bacia do Rio Doce (PIRH Doce) e Enquadramento dos Corpos d'Água

OFICINA DO DIAGNÓSTICO MOMENTO 2: CONSOLIDAÇÃO DO6

PIRH BACIA DO RIO DOCE

Oficina virtual no dia **11/11/2021 das 14:00h às 18:00h**

Veja os detalhes abaixo e se inscreva.

Pelo presente, a ANA, o IGAM, a AGERH, a AGEDOCE, o CBH Doce e o CBH Manhuaçu têm o prazer de convidá-lo para participar da Oficina para discussão dos principais resultados da etapa de Diagnóstico.

A Oficina será realizada no dia **11 de novembro, das 14:00h às 18:00h**, no formato virtual, pela plataforma *Google Meet*.

As inscrições devem ser realizadas pelo link, **https://forms.gle/WRAdCpDFBfdPsqLE9** , até o dia **10 de novembro.**

A agenda do dia inclui uma plenária inicial, discussões em grupos, e uma plenária final. Para acessar as **PLENÁRIAS clique AQUI**.

Para acessar as salas de reunião de cada grupo, utilize os links abaixo conforme o território de sua escolha (ver mapa a seguir).

Bacia DO6	Links para Acesso		
	Grupo 1 - Clique AQUI	Grupo 2 - Clique AQUI	Grupo 3 - Clique AQUI

Os temas a serem discutidos incluem contribuições para a revisão do Plano Diretor de Recursos Hídricos (PDRH) propriamente dito e para o enquadramento dos corpos d'água em classes de usos preponderantes:

- Para o PDRH: balanços hídricos quantitativos, áreas críticas da bacia e relação dos principais programas em andamento na bacia;
- Para o Enquadramento: identificação dos usos preponderantes atuais por trechos dos cursos d'água da bacia e elaboração da matriz de enquadramento atual.

Você poderá participar pelo seu computador ou pelo celular, bastando acessar os links.

Salve na sua agenda a data e o horário da Oficina!

No caso de dúvidas e esclarecimentos, entre em contato pelo seguinte e-mail: juliana.vilela@agedoce.org.br

Convite – Oficina de Consolidação CBH-Manhuaçu – 11/11/2021

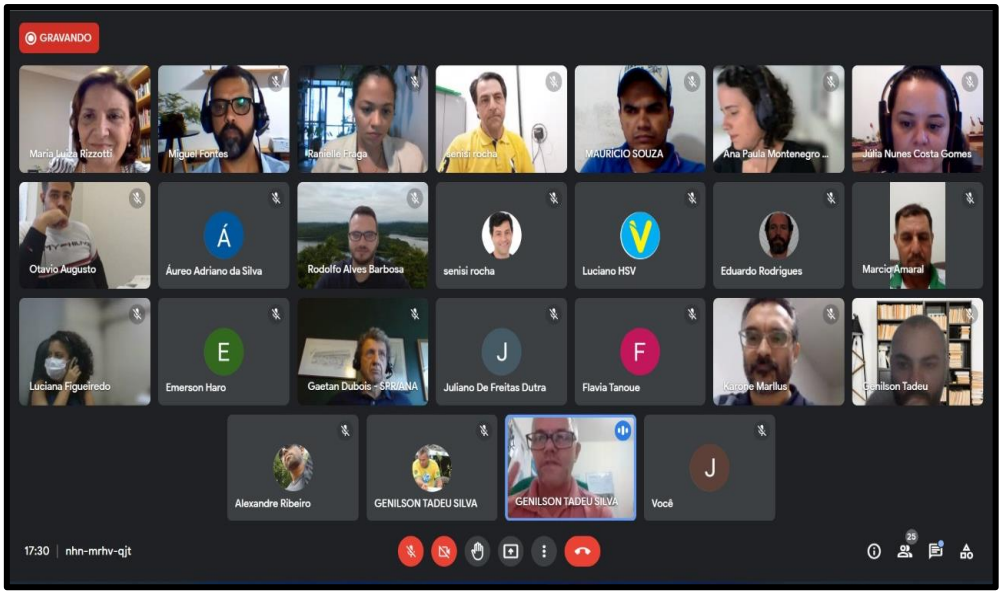

Oficina de Consolidação CBH-Manhuaçu – 11/11/2021